PRESUPUESTO CON PERSPECTIVA
DE GÉNERO EN LA CIUDAD DE MÉXICO

¿QUÉ ES?

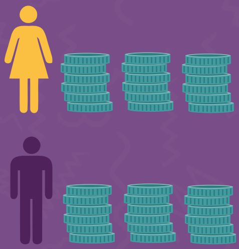

Es una estrategia para alcanzar la **igualdad sustantiva** entre mujeres y hombres, para avanzar en los **derechos de las mujeres y niñas**. Consiste en la desagregación, asignación y **etiquetado de ingresos** en el **gasto público**, para conocer el impacto deferenciado entre mujeres y hombres.

políticas
públias

El presupuesto con perspectiva de género permite instrumentar acciones y políticas que eliminen la **desigualdad de género.**

CICLO DE POLÍTICAS PÚBLICAS

Con el objetivo de igualdad de oportunidades

PLANIFICAR → **DISTRIBUIR** → **EVALUAR**

¿PARA QUÉ SIRVE?

Para **remover obstáculos** que impiden la participación plena y el **goce de los derechos de las mujeres y las niñas**, a través de la instrumencación de políticas públicas, las cuales, distribuyen y reflejan las prioridades del gobierno desde una **perspectiva económica.**

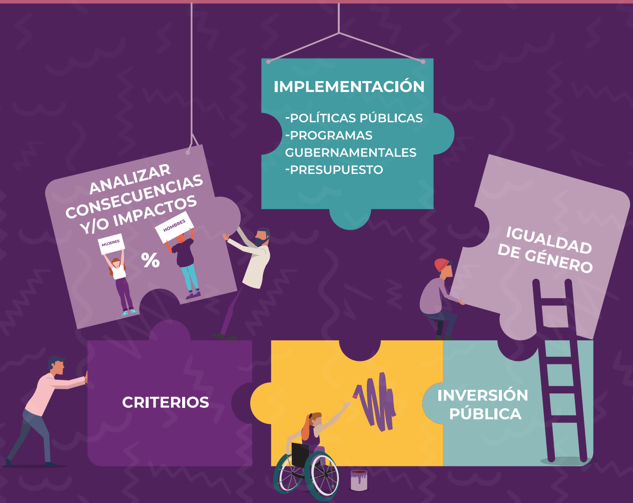

IMPLEMENTACIÓN

- -POLÍTICAS PÚBLICAS
- -PROGRAMAS GUBERNAMENTALES
- -PRESUPUESTO

ANALIZAR CONSECUENCIAS Y/O IMPACTOS

IGUALDAD DE GÉNERO

CRITERIOS

INVERSIÓN PÚBLICA

¿CUÁL ES EL MARCO JURÍDICO?

La **igualdad de género** es un derecho de las mujeres y un **principio de orientación de las políticas públicas** y la elaboración de normatividad, requiere de la **adopción de diversas medidas afirmativas, programas y acciones** que conforman la política pública, así como **presupuesto con perspectiva de género**. Existe un marco jurídico que establece al Estado mexicano a contar con un presupuesto con perspectiva de género.

MARCO INTERNACIONAL

PLATAFORMA DE ACCIÓN BEIJING

Incorporar una perspectiva de género en la elaboración, el desarrollo, la aprobación y la ejecución de todos los procesos presupuestarios.

OBSERVACIONES FINALES SOBRE EL NOVENO INFORME PERIÓDICO DE MÉXICO ANTE EL COMITÉ CEDAW

Adoptar un proceso integrado de elaboración de presupuestos con perspectiva de género y asigne recursos presupuestarios suficientes para hacer efectivos los derechos de las mujeres.

AGENDA 2030 EL DESARROLLO SOSTENIBLE

Objetivo 5. Igualdad de género, busca que, al cabo de 15 años los gobiernos logren la igualdad entre los géneros y el **empoderamiento** de todas las **mujeres y niñas**.

ESTRATEGIA DE MONTEVIDEO PARA LA IMPLEMENTACIÓN DE LA AGENDA REGIONAL DE GÉNERO EN EL MARCO DEL DESARROLLO SOSTENIBLE HACIA 2030

Impulsar y adoptar **políticas fiscales progresivas** y destinar presupuestos con enfoque de género para **garantizar recursos** suficientes, intransferibles, sostenibles y que cubran todos los niveles y ámbitos de política pública orientada a **revertir las desigualdades de género** y garantizar los derechos de las mujeres.

MARCO NACIONAL

CONSTITUCIÓN POLÍTICA DE LOS ESTADOS UNIDOS MEXICANOS

Artículos 1° y 4°, con los cuales se reconoce el derecho a la igualdad entre mujeres y hombres y **prohíbe la discriminación** en razón del **género.**

LEY DE PLANEACIÓN

Artículo 2°, establece que la planeación deberá basarse en el principio de la **igualdad de derechos.**

LEY FEDERAL DE AUSTERIDAD REPUBLICANA

Regula las medidas de austeridad que deberá observar el ejercicio del **gasto público federal** y coadyuvar a que los recursos económicos disponibles se administren con **eficacia, eficiencia, economía, transparencia y honradez,** asimismo, la Ley Federal de Presupuesto y Responsabilidad Hacendaria, establece observar la equidad de género.

LEY GENERAL PARA LA IGUALDAD ENTRE MUJERES Y HOMBRES

Los **artículos 12° y 15°,** especifican que se debe de incorporar en los **Presupuestos de Egresos** de la Federación la asignación de recursos para el cumplimiento de la **Política Nacional en Materia de Igualdad**, esto también aplica para las entidades y la Ciudad de México, para su política local en la materia.

LEY GENERAL DE ACCESO DE LAS MUJERES A UNA VIDA LIBRE DE VIOLENCIA

El **artículo 39°,** señala que el Ejecutivo Federal propondrá en el **Proyecto de Presupuesto de Egresos** de la Federación asignar una **partida presupuestaria** para garantizar el cumplimiento de los objetivos del Sistema y del Programa Integral para Prevenir, Atender, Sancionar y Erradicar la Violencia contra las Mujeres.

MARCO LOCAL

CONSTITUCIÓN POLÍTICA DE LA CIUDAD DE MÉXICO

Artículo 4° reconoce que en la **aplicación transversal de los derechos humanos** las autoridades atenderán la perspectiva de género; en el artículo 53, se mandata a las Alcaldías impulsar en las políticas públicas y programas, la transversalidad de género para **erradicar la desigualdad, discriminación y violencia contra las mujeres.**

LEY DE PLANEACIÓN DEL DESARROLLO DEL DISTRITO FEDERAL

Artículo 2°, 3° y 25° establecen que la planeación de la Ciudad se basará en el fomento de **políticas públicas con perspectiva de género** y respeto, **promoción y garantía de los derechos humanos,** y el Programa General de Desarrollo de la Ciudad contendrá las mismas directrices de respeto de los derechos humanos y la perspectiva de género.

LEY DE IGUALDAD SUSTANTIVA ENTRE MUJERES Y HOMBRES DE LA CIUDAD DE MÉXICO

Artículo 10°, establece como lineamiento para la **política de igualdad sustantiva**, que desarrolle el Gobierno de la Ciudad, garantizar que la **planeación presupuestal** incorpore la progresividad, la **perspectiva de género**, apoye la transversalidad y prevea el **cumplimiento de los programas**, proyectos, acciones y convenios para la **igualdad sustantiva entre mujeres y hombres.**

LEY DE ACCESO DE LAS MUJERES A UNA VIDA LIBRE DE VIOLENCIA DE LA CIUDAD DE MÉXICO

En los **artículos 75° y 76°** se instituye a las dependencias, entidades y a las **Alcaldías** a requerir como prioritatios, en su **Programa Operativo Anual**, los recursos necesarios para cumplir el objetivo de esta Ley, para que estos se incluyan prioritariamente en el **Proyecto de Presupuesto de Egresos Anual.**

LEY DE AUTERIDAD, TRANSPARENCIA EN REMUNERACIONES, PRESTACIONES Y EJERCICIO

Diseño: Brenda Quiroz Salgado

DE RECURSOS DE LA CIUDAD DE MÉXICO

Artículo 3°, señala que las **personas servidoras públicas** de la Ciudad deberán observar la buena **administración** de los recursos públicos con una perspectiva que fomente la **igualdad de género** y de respeto de los **derechos humanos**; así como destinar del presupuesto asignado para cada **ejercicio fiscal** un porcentaje para la **capacitación** de mujeres y el fomento de la **igualdad sustantiva** entre mujeres y hombres.

Contenido:
Yaucalli Mancillas López
Elizabeth C. Plácido Ríos

MAYO 2020

CONGRESO DE LA CIUDAD DE MÉXICO
I LEGISLATURA

CELIG
Centro de Estudios Legislativos
para la Igualdad de Género