EL PRESUPUESTO PÚBLICO

CON PERSPECTIVA DE GÉNERO Y SU RELACIÓN CON EL CONGRESO DE LA CIUDAD DE MÉXICO

¿CUÁL ES EL PAPEL DEL CONGRESO DE LA CIUDAD DE MÉXICO EN LA ASIGNACIÓN DEL PRESUPUESTO PÚBLICO CON PERSPECTIVA DE GÉNERO?

El Congreso de la Ciudad de México

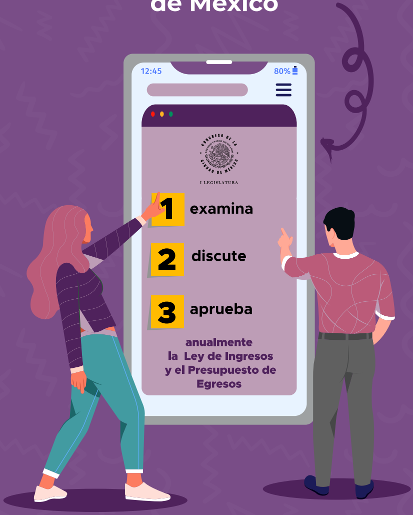
12:45
80%
CONGRESO DE LA CIUDAD DE MÉXICO
I LEGISLATURA

1 **examina**

2 **discute**

3 **aprueba**

anualmente la Ley de Ingresos y el Presupuesto de Egresos

La **Jefatura de Gobierno** envía al Congreso la **iniciativa de Ley de Ingresos** y el **Presupuesto de egresos,** a más tardar el **30 de noviembre del año en curso**, ambas iniciativas deben aprobarse a más tardar el **15 de diciembre.**

Cuando es el **primer año de Gobierno,** el plazo para presentar esos instrumentos puede extenderse hasta el **20 de diciembre,** en este caso se deben aprobar a más tardar el **27 de diciembre.**

Aprobados por el Pleno del Congreso, ambos instrumentos se envían para su publicación en la **Gaceta Oficial el día 31 de diciembre.**

¿CUÁL ES EL PAPEL DE LAS COMISIONES DEL CONGRESO EN LA DEFINICIÓN DEL PRESUPUESTO?

La **Comisión de Presupuesto y Cuenta Pública** emite los lineamientos que regulan la participación de las Comisiones Ordinarias en el examen y discusión del Proyecto de Presupuesto de egresos de la Ciudad de México.

Las **Comisiones ordinarias** pueden emitir **opiniones** basadas en lo establecido en la **Ley de Austeridad, Transparencia en Remuneraciones,** Prestaciones y Ejercicio de Recursos de la Ciudad de México, que señala la incorporación de la **perspectiva de género** en la planeación, **diseño,** elaboración, ejecución, **seguimiento** y **evaluación** del presupuesto basado en **resultados.**

Para elaborar sus opiniones, la **Comisión de Igualdad de Género** también puede recurrir a los Informes Trimestrales que la **Secretaría de las Mujeres** debe remitirle.

si
si
no
si
equidad

La **Comisión de Presupuesto y Cuenta Pública** analizará las peticiones, elaborará y **aprobará** el dictamen del **Proyecto de Presupuesto de Egresos** de la Ciudad de México, que discutirá y votará el **Pleno**. Una vez aprobado se enviará para su publicación en la **Gaceta** de la Ciudad de México, a más tardar el 31 de diciembre.

¿DE QUÉ MANERA EL CONGRESO DE LA CIUDAD DE MÉXICO CONSIDERA LA PERSPECTIVA DE GÉNERO EN LA APROBACIÓN DEL PRESUPUESTO DE EGRESOS DE LA CIUDAD DE MÉXICO?

El marco jurídico establece que **el presupuesto asignado para cada ejercicio fiscal** debe incluir el fomento de la **igualdad sustantiva** entre mujeres y hombres y que la Administración Pública debe considerar la incorporación de la perspectiva de género en la **planeación,** diseño, **elaboración,** ejecución, seguimiento y evaluación del **presupuesto.**

perspectiva
de género

FORMAS DE OBSERVAR EL PRESUPUESTO CON PERSPECTIVA DE GÉNERO

a) A partir del 2020, la asignación presupuestal se encuentra en el **Programa Operativo Anual** (POA) en el Programa Presupuestario P001 ***“Promoción Integral para el Cumplimiento de los Derechos Humanos de las Niñas y Mujeres”***, el cual se relaciona con el Eje 1 del **Programa de Gobierno de la Ciudad de México**, Igualdad y Derechos; específicamente con derechos de las mujeres.

b) Desde el Resultado 13 *“Se reducen las Brechas de Desigualdad entre Mujeres y Hombres”*, mismo que guarda relación con el **Programa Sectorial sobre Igualdad de Oportunidades para Mujeres y Hombres** en la Ciudad de México y del cual se encarga de dar seguimiento la Secretaría de las Mujeres.

Estas son las dos vías bajo las que se presenta y da **seguimiento al presupuesto** bajo la perspectiva de género, que buscan alinear los objetivos de la **política pública** hacia los contenidos en el **Programa de Gobierno de la Ciudad de México** y el Programa General de Desarrollo a nivel nacional.

Con el fin de homologar una **herramienta de seguimiento presupuestal,** en diciembre de 2019, el **Pleno del Congreso** de la Ciudad de México aprobó un dictamen para modificar la **Ley de Austeridad** e incluir la figura del Anexo Transversal del **presupuesto** con **perspectiva de género,** que contendrá las actividades institucionales programadas para cumplir con la **política pública** para alcanzar la igualdad sustantiva. Este **instrumento**, una vez publicado, identificará la **Unidad Responsable del Gasto**, las actividades institucionales respectivas y las metas físicas y financieras establecidas.

Diseño: Brenda Quiroz Salgado

Contenido
Yaucalli Mancillas López
Martha Juárez Pérez

JUNIO 2020

CONGRESO DE LA CIUDAD DE MÉXICO

I LEGISLATURA

CELIG
Centro de Estudios Legislativos
para la Igualdad de Género